

國立中央大學

九十五學年度

碩士班、博士班甄試入學招生簡章



國立中央大學研究生招生委員會編印

地址：320 中壢市中大路300號

電話：(03)4267161

傳真：(03)4223474

網址：<http://pdc.adm.ncu.edu.tw>

(九十四年十月六日本校九十五學年度研究生招生委員會第一次會議通過)

重要日程表

項 目	日 期
報名收件	94 年 11 月 2 至 9 日
網路報名系統開放 (http://www.exam.ncu.edu.tw)	94 年 11 月 2 日上午 9:00 開始 94 年 11 月 9 日下午 3:30 截止
報考資格查看 (http://www.exam.ncu.edu.tw)	94 年 11 月 18 日
複(口)試通知	由各所通知或至各所網頁查看
複(口)試	94 年 11 月 18 日~94 年 12 月 11 日 (由各所訂定，詳見各系所篇幅)
放 榜 (http://pdc.adm.ncu.edu.tw 或 http://www.ncu.edu.tw 點招生資訊)	94 年 12 月 16 日
正取生報到	95 年 1 月 3 日以前 (由各所訂定通知，詳見各系所篇幅)
放棄錄取資格聲明	95 年 1 月 9 日以前
備取生遞補	95 年 1 月 17 日以前

考生服務電話：

●報名繳費 招生組(03)4267161

●考試試務 總機(03)4227151 轉各系所分機(詳見各系所篇幅)

目 錄 頁次

招生系所一覽表.....	1
國立中央大學九十五學年度碩士班、博士班甄試網路報名流程.....	2
繳費方式說明.....	3
壹、 修業年限：.....	6
貳、 報名方式：.....	6
參、 報名手續：.....	6
肆、 報名注意事項：.....	8
伍、 招考系所.....	9
陸、 退費辦理：.....	58
柒、 甄試作業：.....	58
捌、 錄取：.....	58
玖、 放榜：.....	58
拾、 成績複查：.....	58
拾壹、 申訴程序：.....	59
拾貳、 報到：.....	59
拾參、 績優獎學金：.....	59
拾肆、 住宿資訊：.....	59
拾伍、 學雜(分)費收費標準：.....	60
拾陸、 簡章未盡事宜：.....	60
報考大學同等學力認定標準(摘錄).....	60
國立中央大學交通路線資訊.....	61
(表一) 研究所甄試入學成績名次證明書.....	錯誤! 尚未定義書籤。
(表二) 碩士班甄試入學推薦函.....	錯誤! 尚未定義書籤。
(表三) 博士班甄試入學推薦函.....	錯誤! 尚未定義書籤。
(表四) 研究所甄試入學放棄錄取資格聲明書.....	錯誤! 尚未定義書籤。
(表五) 研究所甄試入學複查成績申請暨回覆表.....	錯誤! 尚未定義書籤。
簡章取得.....	63

附件：

1. 報名專用「大信封」一個。※亦可自備信封
2. 推薦函「專用信封」二個。※亦可自備信封

招生系所一覽表

碩士班

院別	系所	名額	頁碼	院別	系所	名額	頁碼
文學院	中國文學系	7	9	工學院	環境工程研究所	10	28
	英美語文學系	6	10		營建管理研究所	6	29
	哲學研究所	3	11		材料科學與工程研究所	6	30
	藝術學研究所	2	12	管理學院	企業管理學系	8	31
	學習與教學研究所	4	13		資訊管理學系	19	32
理學院	數學系	12	14		經濟學系	5	33
	物理學系	16	15		財務金融學系	10	34
	生物物理研究所	2	16		產業經濟研究所	7	35
	化學學系	20	17		人力資源管理研究所	11	36
	天文研究所	6	18	工業管理研究所	12	37	
	光電科學研究所	22	19	資訊電機學院	電機工程學系	47	38
	統計研究所	10	20		資訊工程學系	37	39
	生命科學系	10	21		通訊工程學系	21	40
生物資訊與系統生物研究所	6	22	網路學習科技研究所		6	41	
工學院	化學工程與材料工程學系	23	23	地球科學學院	地球物理研究所	6	42
	土木工程學系	40	24		大氣物理研究所	8	43
	機械工程學系	42	25		太空科學研究所	10	44
	光機電工程研究所	10	26		應用地質研究所	6	45
	能源工程研究所	5	27		水文科學研究所	5	46

合計：38 系所 486 名

博士班

系所	名額	頁碼	系所	名額	頁碼
中國文學系	4	47	資訊管理學系	6	53
物理學系	7	48	電機工程學系	10	54
光電科學研究所	12	49	通訊工程學系	2	55
統計研究所	2	50	太空科學研究所	4	56
機械工程學系	10	51	應用地質研究所	2	57
企業管理學系	7	52			

合計：11 系所 66 名

國立中央大學九十五學年度碩士班、博士班甄試網路報名流程

網路報名網址：<http://www.exam.ncu.edu.tw>

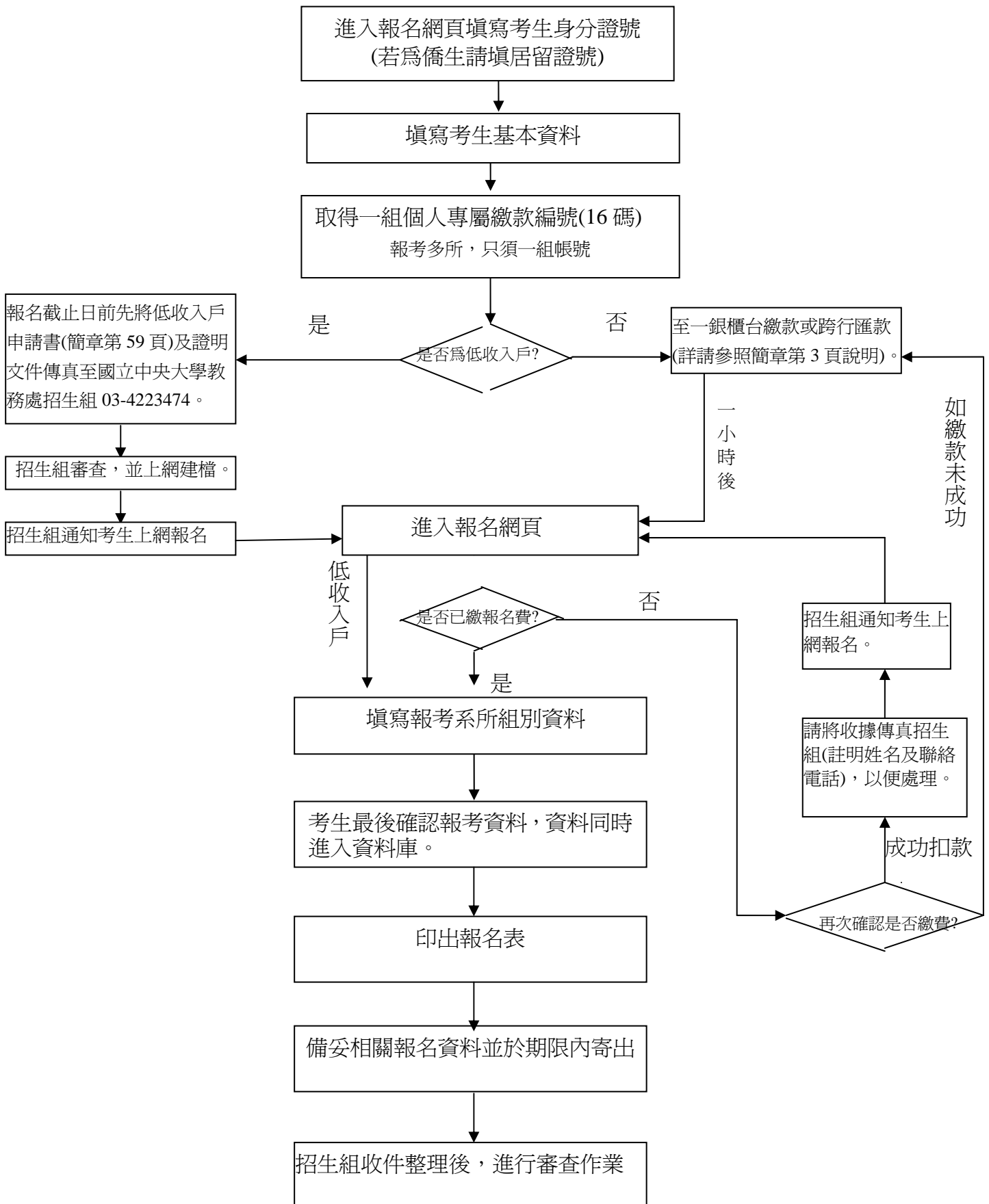

繳費方式說明

- 一、報名費：每報名一所碩士班1,300元，博士班3000元。(不含轉帳手續費)
- 二、繳費期限：94年11月2日(星期三)上午9:00至11月9日(星期三)下午3:30。
※以第(三)種方式繳費者，只能繳至11月8日(報名期限截止前一天)。
- 三、繳費前請先上網取得繳款帳號(網址：<http://www.exam.ncu.edu.tw>)
- 四、下列三種方式擇一繳費。

(一)持具有轉帳功能之金融卡(不限本人)至自動櫃員機(ATM)轉帳繳費：

1. 使用第一銀行自動櫃員機繳款步驟:(持一銀金融卡使用一銀ATM轉帳，免手續費。)

插入金融卡 → 輸入密碼 → 選擇 [其他交易] → 選擇 [一銀代收款] → 選擇 [其他代收款] → 輸入「存戶編號」(請輸入帳號共16碼) → 輸入 [繳款金額] (報名費依考生報名系所數而定，每報名一系所(組)為1,300元，金額務必正確) → 確認輸入資料無誤後按「確認」鍵 → 完成轉帳取回金融卡及交易明細表

2. 使用其他金融機構具跨行轉帳功能ATM繳款步驟：(需負擔手續費)

插入金融卡(IC 金融卡) → 輸入密碼 → 選擇 [其他服務] → 選擇 [跨行轉帳] → 輸入銀行代號：007 → 輸入「存戶編號」(請輸入帳號共16碼) → 輸入轉帳金額(報名費依考生報名系所數而定，每報名一系所(組)為1,300元，金額務必正確) → 確認輸入資料無誤後按 [確認] 鍵 → 完成轉帳取回金融卡交易明細表

※請務必列印交易明細表，查看繳費是否成功，並妥善保存備查。

(二)至第一銀行櫃檯繳款:(免收手續費)

可攜帶簡章所附之「繳款單」至一銀全省各分行櫃檯繳款，帳號務必填寫正確。

(三)至其他金融機構櫃檯辦理跨行匯款：

1. 此方式只能繳至報名期限前一日(11月8日)，最後一日請勿使用。
2. 填寫匯款單時，16碼的「帳號」末二位不用填。
3. 匯款單收款人戶名及帳號務填寫：

入帳行：第一銀行中壢分行(第一銀行代號為007)
戶名：國立中央大學校務基金專戶-網路繳費
帳號：(填寫上網取得之繳款帳號)

五、繳費查詢：

(一)使用第一種(ATM轉帳繳費)或第二種(第一銀行櫃檯繳款)方式：

1. 繳費一小時後可上網查詢繳費入帳完成與否，如繳費入帳完成即可上網報名。
2. 晚間10:30後才以ATM轉帳繳費，則需至翌日上午9:30後再上網報名。
3. 臨櫃繳費後上網，若出現「未繳費」，請先向繳費的行庫查詢，繳費單是否已輸入。

(二)使用第三種方式(跨行匯款方式繳費)：

1. 因跨行為人工作業較慢，請於下午六時後再上網查詢繳費入帳及報名。
2. 為確保考生權益，繳費期限最後一日，請勿以跨行匯款方式繳費，以免因各行庫人工作業延誤而影響報名)。

- 六、繳費完成後，請檢查交易明細表，如「交易金額」及「手續費」欄沒有扣款紀錄，即表示轉帳未成功，請重新操作。

1. 持本單繳費前，需先上網取得繳費帳號（請參閱簡章第2頁「網路報名流程」）
2. 本單可撕下或影印使用

第一銀行臨櫃繳款單

(貸)聯行往來 **第一商業銀行 全行代理收款申請書** (交易代號: 轉帳1950
現金1930)

中華民國 年 月 日

考 生 姓 名																	
第一聯 代收行留存作為聯行 往來彙總傳票附件	存戶 編號	帳 號 (繳款編號 16 碼)										戶 名		繳款資料		主管 會計 記帳	
												國立中央大學校務基金專戶-網路繳費		95 學年度 研究所甄試 報名費 (收訖戳記)			
	金額 大寫		新臺幣：								金額 小寫		繳費期限 94.11.2~94.11.9				
	繳款人姓名：										繳費期限						
	電話：(請務必詳填)																
備註： 繳費後收執聯務必請收款銀行加蓋「收訖戳記」並自行妥善保備查。										94.11.2~94.11.9		(收訖戳記)					
認 證 欄																	

(貸)聯行往來 **第一商業銀行 全行代理收款申請書** (交易代號: 轉帳1950
現金1930)

中華民國 年 月 日

考 生 姓 名																	
第二聯 查收執聯-考生留存備	存戶 編號	帳 號 (繳款編號 16 碼)										戶 名		繳款資料		主管 會計 記帳	
												國立中央大學校務基金專戶-網路繳費		95 學年度 研究所甄試 報名費 (收訖戳記)			
	金額 大寫		新臺幣：								金額 小寫		繳費期限 94.11.2~94.11.9				
	繳款人姓名：										繳費期限						
	電話：(請務必詳填)																
備註： 繳費後收執聯務必請收款銀行加蓋「收訖戳記」並自行妥善保備查。										94.11.2~94.11.9		(收訖戳記)					
認 證 欄																	

第一商業銀行各分行一覽表

網址：<http://www.firstbank.com.tw>

代號	營業單位	電 話	地 址	代號	營業單位	電 話	地 址	代號	營業單位	電 話	地 址
93	總行營業部	02-23481111	台北市重慶南路一段	232	鶯歌分行	02-26791921	鶯歌鎮仁愛路	533	虎尾分行	05-6322330	虎尾鎮中正路
94	安和分行	02-23256000	台北市信義路四段	233	中和分行	02-22495011	中和市中山路二段	601	台南分行	06-2224131	台南市忠義路二段
101	南港分行	02-26558777	台北市南港區圖區街	234	永和分行	02-29221711	永和市福和路	602	運河分行	06-2231141	台南市中正路
102	西門分行	02-23119111	台北市西寧南路	235	雙和分行	02-29408000	永和中正路	604	富強分行	06-2904453	台南市東門路三段
103	忠孝路分行	02-23416111	台北市忠孝東路二段	236	連城分行	(02)82272111	中和市連城路	605	赤崁分行	06-2268111	台南市成功路
105	東湖(簡)分行	02-26348811	台北市民權東路	238	埔墘分行	02-29599211	板橋市民生路一段	606	竹溪分行	06-2160111	台南市大同路一段
106	景美(簡)分行	02-29303011	台北市羅斯福路六段	239	丹鳳分行	02-29021111	新莊市中正路	607	金城分行	06-2248833	台南市夏林路
107	大直(簡)分行	02-85095611	台北市中山區明水路	241	基隆分行	02-24279121	基隆市孝三路	608	安南分行	06-2465111	台南市海佃路二段
111	大稻埕分行	02-25553711	台北市迪化街一段	242	草店尾分行	02-24202211	基隆市仁三路	611	新營分行	06-6324211	台南縣新營市中山路
113	信維分行	02-27557241	台北市復興南路一段	243	哨船頭分行	02-24266141	基隆市義一路	621	鹽水分行	06-6521611	台南縣鹽水鎮三福路
121	建成分行	02-25556231	台北市承德路一段	245	汐止分行	02-26471688	汐止鎮大同路一段	622	麻豆分行	06-5729901	台南縣麻豆鎮興中路
131	大同分行	02-25913251	台北市重慶北路三段	251	宜蘭分行	039-3241111	宜蘭縣宜蘭市中山路	623	善化分行	06-5817350	台南縣善化鎮中山路
135	長安分行	02-25239911	台北市松江路	261	羅東分行	039-5456111	宜蘭縣羅東鎮中正路	624	佳里分行	06-7226111	台南縣佳里鎮文化路
140	圓山分行	02-25979234	台北市民權西路	262	蘇澳分行	039-9627111	宜蘭縣蘇澳鎮中山路	625	新化分行	06-5901111	台南縣新化鎮中正路
141	中山分行	02-25211111	台北市中山北路二段	271	桃園分行	03-3326111	桃園市民族路	626	大灣分行	06-2713251	永康市永大路二段
142	中崙分行	02-27606969	台北市南京東路五段	272	北桃分行	03-3353131	桃園市三民路二段	627	學甲分行	06-7838111	學甲鎮華宗路
143	南京東路分行	02-25062111	台北市南京東路二段	279	大浦分行	03-3661966	八德市介壽路一段	628	南科園區分行	06-5051511	新市鄉南科三路
144	城東分行	02-25062881	台北市南京東路三段	280	內壢分行	03-4552410	中壢市信義路	629	歸仁分行	06-3300111	歸仁鄉中山路
145	民生分行	02-27138512	台北市民生東路三段	281	中壢分行	03-4225111	中壢市中正路	701	高雄分行	07-3350811	高雄市民權一路
146	松江分行	02-25017171	台北市松江路	282	西壠分行	03-4918111	中壢市中央西路二段	702	鹽埕分行	07-5519201	高雄市大仁路
147	民權分行	02-27192009	台北市復興北路	283	平鎮分行	03-4939211	中壢市環西路	703	新興分行	07-2719111	高雄市中正四路
148	八德分行	02-25793616	台北市敦化南路一段	284	大園分行	03-3857111	大園鄉新生路	704	三民分行	07-2718111	高雄市中華三路
149	長春分行	02-27192132	台北市復興北路	285	南崁分行	03-3216882	蘆竹鄉中正路	705	苓雅分行	07-2822111	高雄市五福三路
150	內湖分行	02-27932311	台北市成功路三段	291	大溪分行	03-3882101	大溪鎮康莊路	706	左營分行	07-5815511	高雄市左營大路
151	松山分行	02-27674111	台北市八德路四段	292	龍潭分行	03-4991111	龍潭鄉中正路	707	楠梓分行	07-3511211	高雄市楠梓街
152	延吉分行	02-27315741	台北市忠孝東路四段	301	新竹分行	035-2261111	新竹市英明街	708	五福分行	07-2225111	高雄市中正二路
153	光復分行	02-25773323	台北市光復北路	302	東門分行	035-2492111	新竹市東門街	709	十全分行	07-3112131	高雄市自由一路
155	興雅分行	02-27655935	台北市永吉路	303	竹科分行	035-6371111	新竹市光復路一段	710	前鎮分行	07-3344191	高雄市三多三路
157	永春分行	02-27208696	台北市忠孝東路五段	311	竹東分行	035-9632555	新竹縣竹東鎮東林路	711	灣內分行	07-3821526	高雄市大順二路
158	麗山分行	02-87978711	台北市內湖路一段	312	關西分行	035-8724111	新竹縣關西鎮中山路	712	博愛分行	07-5588311	高雄市博愛二路
159	吉林(簡)分行	02-25123111	台北市長安東路二段	313	竹北分行	035-5591111	新竹縣竹北市中正東	713	鼎泰分行	07-3507111	高雄市民族一路
160	仁愛分行	02-27023111	台北市仁愛路四段	321	苗栗分行	037-322410	苗栗縣苗栗市中正路	714	小港分行	07-8066601	高雄市沿海一路
161	大安分行	02-27036111	台北市信義路四段	331	竹南分行	037-4771111	苗栗縣竹南鎮中山路	715	七賢分行	07-2396111	高雄市七賢一路
162	信義分行	02-23216811	台北市信義路二段	332	頭份分行	037-6726111	苗栗縣頭份鎮中正路	720	五甲分行	07-7260211	鳳山市保泰路
163	復興分行	02-27722345	台北市復興南路一段	401	台中分行	04-22233611	台中市自由路一段	721	鳳山分行	07-7463611	鳳山市成功路
164	敦化分行	02-27362711	台北市敦化南路二段	402	南台中分行	04-22231111	台中市復興路四段	730	路竹分行	07-6963211	路竹鄉竹東村中山路
165	仁和分行	02-27556556	台北市仁愛路四段	403	北台中分行	04-22238111	台中市中正路	731	岡山分行	07-6212111	岡山鎮岡山路
166	世貿分行	02-27849811	台北市敦化南路二段	404	中港分行	04-23136111	台中市台中港路二段	732	旗山分行	07-6621811	旗山鎮中山路
167	木柵分行	02-22345101	台北市文山區保儀路	405	北屯分行	04-22366111	台中市文心路四段	733	林園分行	07-6436111	林園鄉林園北路
168	松質分行	02-27236111	台北市信義路五段	411	豐原分行	04-25225111	豐原市中山路	741	屏東分行	08-7325111	屏東市民生路
169	港墘分行	02-87531811	台北市瑞光路	412	大里分行	04-24838111	大里市東榮路	751	潮州分行	08-7883771	屏東縣潮州鎮中山路
171	古亭分行	02-23695222	台北市羅斯福路二段	413	南陽分行	04-25227111	豐原市圓環東路	752	東港分行	08-8350111	屏東縣東港鎮朝陽街
172	南門分行	02-23947162	台北市南昌路一段	421	東勢分行	04-25874121	東勢鎮豐勢路	753	恆春分行	08-8893231	屏東縣恆春鎮中正路
181	萬華(簡)分行	02-23719221	台北市康定路	422	沙鹿分行	04-26621331	沙鹿鎮中山路	771	七股分行	06-7871711	台南縣七股鄉大埤村
183	雙園分行	02-23068620	台北市中華路二段	423	大甲分行	04-26882981	大甲鎮順天路	772	台灣辦事處	06-7945605	台南縣七股鄉大潭村
190	天母分行	02-28721198	台北市士林區天母東路	424	太平分行	04-22799011	台中縣太平市中興路	773	竹橋辦事處	06-7892414	台南縣七股鄉竹橋村
191	北投分行	02-28913921	台北市北投區光明路號	425	清水分行	04-26238111	台中縣清水鎮光明路	774	三股辦事處	06-7881943	台南縣七股鄉三股村
192	士林分行	02-28370011	台北市士林區中正路	426	大雅分行	04-25686111	台中縣大雅鄉中清	775	龍山辦事處	06-7874824	台南縣七股鄉龍山村
193	建國分行	02-25060110	台北市民生東路二段	431	南投分行	049-2223111	南投市中山一街	776	佳聯辦事處	06-7224174	台南縣佳里鎮新生路
194	萬隆(簡)分行	02-29326478	台北市興隆路二段	441	草屯分行	049-2338181	草屯鎮太平路二段	777	楠西分行	06-5751010	台南縣楠西鄉中正路
201	板橋分行	02-29615171	板橋市四川路一段	442	埔里分行	049-2982711	埔里鎮西安路一段	778	梓本分行	07-6172111	高雄縣梓官鄉中正路
202	華江分行	02-22578091	板橋市文化路一段	443	中興新村辦	049-2332876	中興新村光華路	779	赤崁辦事處	07-6172905	高雄縣梓官鄉赤崁南路
203	樹林分行	02-26833191	樹林市中山路一段	451	彰化分行	04-7232161	彰化市和平路	780	梓官辦事處	07-6172822	高雄縣梓官鄉中崙路
205	土城分行	02-22668822	土城鄉中央路二段	461	員林分行	04-8328811	員林鎮育英路	781	長治分行	08-7385101	屏東縣長治鄉復興路
211	三重埔分行	02-29822111	三重市三和路三段	462	鹿港分行	04-7772111	鹿港鎮中山路	782	繁華辦事處	08-7621640	屏東縣長治鄉水源路
212	長泰分行	02-29884433	三重市重新路二段	463	溪湖分行	04-8824111	溪湖鎮彰水路三段	783	德協辦事處	08-7622077	屏東縣長治鄉中興路
213	蘆洲分行	02-82826788	蘆洲市中山一路	464	北斗分行	04-8782111	北斗鎮中華路	784	崙上辦事處	08-7622244	屏東縣長治鄉崙上路
214	頭前分行	02-22762311	新莊市化成路	471	和美分行	04-7551111	彰化縣和美鎮和線路	785	萬巒分行	08-7811211	屏東縣萬巒鄉中正路
215	五股分行	02-29845577	五股鄉四維路	501	嘉義分行	05-2272110	嘉義市中山路	786	佳佐辦事處	08-7832661	屏東縣萬巒鄉民生路
216	重陽分行	02-29868822	三重市重陽路一段	502	新西分行	05-2278111	嘉義市民生北路	787	五溝辦事處	08-7831783	屏東縣萬巒鄉東興路
217	五股工業區分	(02)2299781	五股鄉五工路	503	興嘉分行	05-2859833	嘉義市興業西路	788	來義辦事處	08-7850082	屏東縣萬巒鄉新隆村
221	新店分行	02-29181835	新店市中興路三段	511	朴子分行	05-3795111	嘉義縣朴子市中正路	801	花蓮分行	038-324611	花蓮市公園路
222	吉成分行	02-22184651	新店市中華路	521	斗六分行	05-5324311	雲林縣斗六市太平路	811	台東分行	089-324211	台東市中華路一段
230	泰山分行	02-29097111	泰山鄉明志路一段	531	北港分行	05-7833211	雲林縣北港鎮中正路	821	澎湖分行	06-9273211	澎湖縣馬公市光復路
231	新莊分行	02-29929001	新莊市中正路	532	西螺分行	05-5862131	雲林縣西螺鎮延平路				

國立中央大學九十五學年度碩士班、博士班甄試入學招生簡章

壹、修業年限：

碩士班以一至四年為限，博士班以二至七年為限。(以學位在校學生身份錄取入學者，未在規定修業期限修滿應修課程或未完成學位論文者，得再延長修業年限一年)

貳、報名方式：

- 一、報名方式：一律網路報名：請詳閱簡章第2頁。
- 二、報名系統開放：94年11月2日(星期三)上午9:00至9日(星期三)下午3:30止。
※為避免網路壅塞，請儘早上網。
- 三、報名收件日：94年11月2日至9日，郵戳為憑，逾期恕不受理。
※報名最後一日寄出報名件者，請以「限時掛號」郵寄，以利後續作業，敬請配合。
- 四、報名資料繳交
 - (一)現場收件(報名信封請勿封口)：
可於報名期限內(週六、週日除外)，上午8:30~12:00(下午不收件)交至本校行政大樓三樓招生組(只收件不審核)。
 - (二)掛號郵寄：320 中壢市中大路300號
國立中央大學研究生招生委員會收，以郵戳為憑，逾期概不受理。

參、報名手續：

- 一、上網取得繳款編號：網址 <http://www.exam.ncu.edu.tw> (報考多所，僅須一組帳號)
- 二、至金融機構繳交報名費：
 - (一)繳費手續：請詳閱簡章第3頁。
 - (二)依報考所數，每一所碩士班1300元，博士班3000元。
 - (三)低收入戶考生予以免費(限一所)：
 1. 低收入戶係指持有台灣省各縣市、台北市、高雄市、福建省金門縣、福建省連江縣之各地政府或其依規定授權鄉鎮市區公所開具之「低收入戶證明」(非清寒證明)，且在報名截止日仍有效者。
 2. 凡低收入戶證明文件，未於報名前繳驗，或所繳之證明文件不符規定，其報名費不予優待，報名截止後亦不接受補件。
- 三、上網報考：

繳費完成一小時後，再度進入報名網站→填寫報考系所組別資料→列印出報名表及信封封面。
- 四、繳交資料：
 - (一)報名表：上網完成報名手續後，以A4紙張直式列印，核對無誤後親自簽名。
 1. 最近二個月內二吋「脫帽半身正面照片」一張。
 2. 「身份證」正反面影本。
 - (二)學歷證件影本總共一份：
 1. 大學或獨立學院【或碩、博士班】畢業證書影印本。
 2. 應屆畢業生(含延畢生)請繳「學生證」正反面影本(貼於報名表上，黏貼前請再檢查94上註冊章是否清晰可辨)，畢業年月請填95年6月。
※符合提前畢業標準者，請另檢附歷年中文成績單『正本』，並由就讀學校註記【該生成績符合提前畢業標準】。
 3. 以同等學力報考「碩士班」者，繳交下列證件影本之一：
 - (1)符合該標準第三條第一、二項資格者，繳交大學「修業證明書」影本。
 - (2)符合該標準第三條第三項資格者，繳交大學歷年中文成績單正本。
 - (3)符合該標準第三條第四項資格者，繳交「專科畢業證書」影本。
 - (4)符合該標準第三條第五項資格者，繳交高等考試或相當於高等考試之特種

考試及格證書影本。

(5)符合該標準第三條第六項資格者，繳交甲級技術士證或相當甲級技術士證影本，並附三年以上工作證明正本。

4. 以同等學力報考「博士班」者，除須繳交『相當碩士論文之著作』外，並應繳交下列證件之一：

(1)符合該標準第四條第一項資格者，繳交碩士班「修業證明書」影本。

(2)符合該標準第四條第二項資格者，繳交學士學位證書影本及教育部核可之碩士班程度四十學分班結業證書影本。

(3)符合該標準第四條第三項資格者，繳交醫學學士學位證書或牙醫學學士學位證書影本及有關專業訓練二年以上之證明正本。

(4)符合該標準第四條第四項資格者，繳交學士學位證書影本及從事與所習相關工作六年以上之工作證明正本。

(5)符合該標準第四條第五項資格者，繳交高等考試或相當於高等考試之特種考試及格證書影本及從事與所習相關工作六年以上之工作證明正本。

5. 以上『相當碩士論文之著作』，報名前須先經報考系所審查認定，通過者始得報考。認定程序如下：

(1)填妥「國立中央大學博士班同等學力考生著作審查認定申請書」(請至本校教務處網頁下載<http://pdc.adm.ncu.edu.tw>)，並檢附「相當碩士論文之著作」，於94年10月28日以前掛號寄送報考系所。

(2)系所將審查結果通知考生，通過考生請附上審查結果辦理報名事宜。

6. 持國外學歷報考者，其學歷證件須已加蓋我駐外單位驗證戳記。若非教育部採認之國外學歷，另需繳交：

(1)國外學歷證件影本及中文譯本各一份。

(2)國外學歷歷年成績證明影本一份。

(3)內政部入出境管理局核發之入出境記錄。

7. 持國外學歷報考者，系所規定須先送審者，審查認定程序如下：

(1)填妥「國立中央大學國外學歷系所審查認定申請書」(請至本校教務處網頁下載<http://pdc.adm.ncu.edu.tw>)，並檢附成績證件等資料，於94年10月28日以前掛號寄報考系所。

(2)系所將審查結果通知考生，請附上審查結果辦理報名事宜。

(三)歷年成績單正本**總共一份**：

1. 須附名次證明並註明全班(組)人數。

2. 二年制技術學院及轉學生另須繳交專科學校或轉(入)學前原校之歷年成績單正本。

※以上第(一)至(三)項為審查報考資格用，切勿與其他資料(如讀書計畫、自傳等)一起裝訂，**審查後將一併送至各系所。**

(四)系所個別規定應繳資料：

請依系所個別規定繳交。

五、裝封：

將以上資料依序裝入信封(可自備或使用購買簡章所附)，信封上黏貼網頁列印的「報名信封封面」(請貼牢)；如資料過多無法裝入時，請以包裹郵寄，方便本校收件時辨識。

六、掛號寄出：

地址：320 中壢市中大路300號【國立中央大學研究生招生委員會】

※報名最後一日寄出報名件者，請以「**限時掛號**」郵寄，以利後續作業，敬請配合。

※以民間快遞(如宅急便…)方式交送者，請指定於上班時間(上午8點至下午5點)收件，務必於11月9日(星期三)下午五時前送達本校招生組。

七、補交資料：

報名信件寄出後，系所個別規定之資料，若要補交請以掛號逕寄報考的研究所。

肆、報名注意事項：

一、同一系限報考一組，可報考本校多系所。

二、本校休學生或保留入學資格之研究生，不得報考本校同一系所招生考試，若經發現取消報考資格，已錄取者取消錄取資格。

三、報名資料寄出後，不得以任何理由要求更改系所組別。郵寄前，請再確認檢查。

四、推薦函須由推薦者密封後，交予考生連同報名資料寄繳(各所自有規定者除外)或逕寄各所。

五、有自訂表格的系所如下：

1. 學習與教學研究所：甄試申請書、推薦表
2. 物理學系(博)：在職進修同意書
3. 化學工程及材料工程學系：成績核算表
4. 機械工程學系(碩)、光機電工程研究所、能源工程研究所：學生成績自填表
5. 環境工程研究所：推薦函
6. 企業管理學系(碩、博)：考生資料表
7. 電機工程學系(碩)：考生有利審查資料合著人證明
8. 資訊管理學系(碩、博)：自傳表、簡介表
9. 人力資源管理研究所、工業管理研究所：碩士班甄試考生基本資料表

以上表格可由各系所網頁下載，網址詳見伍、招考系所。

六、服義務役(含替代役)者，另須繳交服務部隊(單位)出具之註冊前即可退伍之證明，若於報名後或錄取後始查知其註冊日前尚未退伍(役)之事實，則取消其報名資格(報名費概不退還)或錄取資格。

七、現役軍人、服替代役或國防工業訓儲預備軍士官役人員、現任軍事機關服務人員、軍事院校畢業生、中央警官學校畢業生、師範院校或教育院系之公費畢業生等各種特殊身分人員，以一般生身分報考者能否報考及就讀，悉由所屬管轄機關規範。考生請按所屬管轄機關規定辦妥手續，取得正式許可始可報考，如未經許可，錄取後取消其錄取資格。

八、志願役現役軍人，如非以軍人身分報考並錄取者，一經查覺，即註銷其入學資格。

九、經錄取新生，因重病、錄取後應徵服役或不可抗力因素，未能依規定日期註冊入學者，得檢具健保局特約區域醫院以上出具之證明或其他有關證明，於校曆明定註冊日前書面向本校教務處申請保留入學資格，經核准後得暫緩入學，以一年為限，惟保留期間應徵服役者，得檢具在營服役證明，申請延長保留期限，俟保留期滿檢送退伍令申請入學。

十、公費生或有教育實習或服務規定者，如一般教育實習生、師範院校公費生、軍警院校生、現役軍人、警察等，報考時除應符合本校報考資格的規定外，並應自行考量是否符合因其身分所涉之相關法令規定，若經報考並獲錄取，不得以具前述身分為由申請保留入學資格。

十一、考生其所繳證明文件如有偽造、變造、假借、冒用、塗改不實，或應考時有舞弊，或其係本校休學生或保留入學資格之研究生而報考本校同一系所招生考試等情事，一經查明，未入學者，立即取消錄取資格；已入學者，開除學籍，不發給任何學歷證明，並應負法律責任。如將來在本校畢業後始發覺者，除勒令繳銷其畢業證書外，並公告取消其畢業資格。

十二、錄取之學生，事前未經本校系所同意，同時具有雙重學籍者，一經查覺，即開除學籍。

伍、招考系所

陸、退費辦理：

- 一、考生如因報考資格不符(含表件不全)、寄件逾期等因素遭退件不得報考時，本校將以電話通知考生。
- 二、溢繳報名費或已繳費但報名件未寄出者，請於94年11月20日前(以郵戳為憑)，檢具「繳費收執聯正本」(請自行影印留存)提出退費申請(請自行書寫申請書：含退費理由、考生姓名、身分證號、電話、地址)，掛號寄至「國立中央大學教務處招生組」收，逾期概不受理。
- 三、以上於扣除郵資及行政費用500元後，碩士班退還800元，博士班退還2500元。

柒、甄試作業：

- 一、報名階段：
由招生組先審核報考資格，考生可於94年11月18日上網路報名系統查看報考狀況，不受理電話查詢。網址 <http://www.exam.ncu.edu.tw>。
- 二、甄試階段：
 - (一)報名資料於11月18日交各所辦理甄試，有關試務請至該所網頁查看或逕洽各所，洽詢電話詳見『伍、招考系所』。
 - (二)考生至各所應試時，務請攜帶「身分證(具有照片及身分證字號)正本」以供備查，若經發現身分與報名資料不符，不准應試，考生不得有任何異議。

捌、錄取：

- 一、甄試錄取名額係包含於本校九十五學年度研究所招生名額內。
- 二、最低錄取標準由各系所訂定並經招生委員會通過，甄試項目如有一項零分(含缺考)不予錄取，各項成績達最低錄取標準者，依總成績高低順序錄取至招生名額止為正取生，其餘為備取生；同一所各組或同一所一般生與在職生，其名額遇缺得互為流用。各所得不足額錄取，不足額錄取時不得列備取生，其缺額由同一學年度研究所招生考試補足之。
- 三、同系所各組或在職生及一般生，其名額遇缺得互為流用。
- 四、碩士班甄試生除以下系所外，將於入學後辦理國文、英文能力鑑定考試。
※不須參加國文鑑定考試：中國文學系。
※不須參加英文鑑定考試：英美語文學系、工業管理研究所、藝術學研究所。
國文成績標準由各系所決定，英文成績標準由語言中心統一訂定，鑑定後不合標準者應予補修。

玖、放榜：

- 一、日期：94年12月16日(星期五)
- 二、公告：本校教務處網頁<http://pdc.adm.ncu.edu.tw/>或本校首頁點選招生資訊。

拾、成績複查：

- 一、時間：考試結果或榜單公佈後10日內為限(以郵戳為憑)，逾期概不受理。
- 二、費用：每項複查費新台幣50元，一律繳交郵政匯票。
匯票受款人：國立中央大學研究生招生委員會
- 三、申請辦法：
 - 1.「成績單」正本須黏附於「複查成績申請暨回覆表」，申請表背面請填妥收件人姓名、地址、郵遞區號，並貼足郵資(若要掛號，請註明)，以憑回覆。
 - 2.以信封裝寄：320 中壢市中大路300號 國立中央大學研究生招生委員會。
※封面註明「申請複查成績」。
- 四、複查結果：
未錄取的考生，若實際成績到達錄取標準，即予補錄取；已錄取的考生，發現該項成

績及名次錯誤，即予更正；若總分低於錄取標準時，即取銷其錄取資格，該生不得有異議。

拾壹、申訴程序：

考生如對本校招生事宜有疑義，得於放榜後二週內，具名(含申訴事由、考生姓名、身分證號碼及聯絡電話)向本校招生委員會提出書面申訴，經函復後，若有不服，得再提行政訴訟。

拾貳、報到：

一、報到通知：

報到時間、地點由各所訂定通知。逾期未報到以自動放棄入學論，由備取生依序遞補。

二、報到攜帶證件：

1. 報到表。

2. 學歷證件：報到時應繳交「畢業證書」正本，尚未取得畢業證書者，應填具「切結書」於期限內繳交，逾期未繳即以自願放棄入學論。

*持國外學歷報到者，另需繳交下列證件：

3. 國外學歷證件影本一份(須加蓋我國駐外單位驗證戳記)。

4. 國外學歷歷年成績證明影本一份(須加蓋我國駐外單位驗證戳記)。

5. 內政部入出境管理局核發之入出境記錄。

三、備取生遞補報到至95年1月17日止，若有缺額即併入同學年度研究所招生考試名額內，備取生不得以任何理由要求補救措施。

四、放棄報到或欲報考各校(含本校)系所一般招生考試，須先填具「放棄聲明書」(如後附件)交寄各系所放棄甄試錄取資格，否則取消本校甄試錄取資格。

五、經錄取新生因重病、錄取後應徵服役或不可抗力因素，未能依規定日期註冊入學者，得檢具健保局特約區域醫院以上出具之證明或其他有關證明，於校曆明定註冊日前書面向本校申請保留入學資格，經核准後得暫緩入學，以一年為限，惟保留期間應徵服義務役者，得檢具在營服役證明，申請延長保留期限，俟保留期滿檢送退伍令申請入學。

六、公費生或有教育實習或服務規定者，如一般教育實習生、師範院校公費生、軍警院校生、現役軍人、警察等，報考時除應符合本校報考資格的規定外，並應自行考量是否符合因其身分所涉之相關法令規定，若經報考並獲錄取，不得以具前述身分為由申請保留入學資格。

七、錄取考生，如經發現報考資格不符規定，或所繳證件有偽造、假借、塗改等情事即取消其錄取資格或開除學籍，且不發給任何有關學業證明；如係在本校畢業後始發現者，除勒令繳銷其學位(畢業)證書、公告取消其畢業資格外，本校得追究其法律責任。

八、報到後應依本校校曆規定的日期，辦理健康檢查及註冊入學。

拾參、績優獎學金：

除各所自行頒發之獎勵、獎助金外，本校將提供各系所錄取成績最優者(須註冊入學就讀)績優獎學金一萬元以資獎勵。

拾肆、住宿資訊：

可洽本校招待所，訂房專線：(03) 4909465 (晚上七點前)

拾伍、學雜(分)費收費標準：

以下為九十四學年度收費標準（僅供參考，每一學年度均可能調整）

學院別	學雜費基數	學分費
文學院	11100 元	1570 元
理學院	12850 元	1570 元
工學院	13310 元	1570 元
管理學院	11250 元	1570 元
資電學院	13310 元	1570 元
地科學院	12850 元	1570 元

〈註：藝術所、資管系、工管所依工學院收費基準〉

拾陸、簡章未盡事宜：

本簡章如有未盡事宜，依相關法令規定及本校招生委員會決議處理。

報考大學同等學力認定標準(摘錄)

92.4.28 教育部台高(一)字第 0920061879 號函修正

第一條 本標準依大學法第二十二條規定訂定之。

第三條 具下列資格之一者，得以同等學力報考大學**碩士班**入學考試：

- 一、曾修滿大學各學系規定年限，因故未能畢業，經退學離校一年以上持有修業證明書或成績單者。
- 二、曾在大學各學系肄業，除最後一年課程未修習外，經退學離校二年以上，持有修業證明書或成績單者。
- 三、曾在大學修業六年（含實習）以上之各學系肄業，修滿四年課程，且已修畢各該學系應修學分一二八學分以上者。
- 四、取得專科學校畢業證書後，其為三年制者經離校二年以上；二年制或五年制者經離校三年以上；取得專科進修補習學校資格證明書、專科進修學校畢業證書、或專科學校畢業程度自學進修學力鑑定考試及格證書者，比照二年制專科辦理。各校得依實際需要，另增訂相關工作經驗，最低工作年資之規定。
- 五、曾經高等考試或相當於高等考試之特種考試相關類科及格，持有及格證書者。
- 六、取得甲級技術士證或相當甲級技術士證資格後，曾從事工作經驗三年以上，持有證書及證明文件者。

第四條 具下列資格之一者，得以同等學力報考大學**博士班**入學考試：

- 一、碩士班學生修業滿二年且修畢應修學分，因故未能畢業，經退學離校一年以上，持有修業證明書，並提出相當碩士論文之著作者。
- 二、大學畢業獲有學士學位，修讀經教育部核可屬碩士班程度之四十學分班，獲有結業證書，並提出相當碩士論文之著作者。
- 三、大學畢業獲有醫學學士學位或牙醫學學士學位，經有關專業訓練二年以上，並提出相當碩士論文之著作者。
- 四、大學畢業獲有學士學位，從事與所習相關工作六年以上，並提出相當碩士論文之著作者。
- 五、經高等考試或相當於高等考試之特種考試相關類科及格，取得及格證書後，從事與所習相關工作六年以上，並提出相當碩士論文之著作者。

前項各款相當碩士論文之著作，由各大學自行認定。

藝術類或應用科技類相當碩士論文之著作，得以創作、展演連同書面報告或以技術報告代替。

- 第五條 符合教育部所定國外學歷查證認定作業要點規定之國外專科以上學校學歷，以同等學力報考碩士班、博士班，得準用第三條第一款至第四款及前條第一項第一款至第四款規定辦理。軍警校院學歷，依教育部核准比敘之規定辦理。
- 第六條 以同等學力報考碩士班、博士班，均以報考與所習學科相關者為原則，其相關學科範圍由各校自訂；第三條、第四條所定須經有關專業訓練或從事與所習相關工作，由學校自行認定。
- 第七條 本標準所稱離校年數之計算，自修業證明書所載截止日期起算至報考當學年度註冊截止日為止；專業訓練及從事相關工作年數之計算，以專業訓練或相關工作之證明上所載開始日期起算至報考當學年度註冊截止日為止。

國立中央大學交通路線資訊

一、來到中壢

(一)火車、台汽：

台北 ↔ 中壢 ↔ 新竹

(二)飛狗巴士：

台北直達中壢：巴士沿台北市市民大道直行，停靠東興街口、光復南路口、建國南路口、林森北路口、建成國中(台北車站)、防癆協會、酒泉街口。下新屋交流道後，於交流道附近麥當勞下車，至對面佑民醫院搭桃園客運2路公車，約十分鐘抵達本校校區內。飛狗巴士：台北(02)2658-8255 中壢(03)468-670

二、市區交通

(一)客運：

搭乘火車、台汽者，在中壢站下車，由前站循中正路前行約400公尺，在桃園客運站搭乘2路公車，循車上投幣15元，約20分鐘可抵達本校校區內。中壢客運10路公車，亦可直達本校。

(二)計程車：

由中壢火車站搭乘計程車至本校約130-200元，大部分不跳表，需事先議價。或以電話叫車，跳表計價：新豐車行(03)459-2222、欣梅車行(03)363-0033。

三、自行開車

(一)中山高速公路：

南下(北上)62.4公里處國道編號19號新屋交流道出口，下高速公路。

1. 順左邊直行(北上者為右轉前行)往中壢市區方向，至環西路左轉，遇志廣路左轉，約2-5分鐘左轉入中大路，即可抵達本校前門。
2. 順右邊直行(北上者為左轉前行)往新屋方向，於第三個紅綠燈(第五個紅綠燈)右轉可直達本校後門。

(二)北二高：

南下62公里處出口下交流道後，沿路標往中壢、觀音方向，約30分鐘抵達本校。

※考生可憑准考證或複試通知單入校停車。

※學校停車位有限，請考生儘量搭乘公共交通工具。

※本校後門道路較窄，請儘早出門及搭乘大眾交通工具，以免塞車誤時。

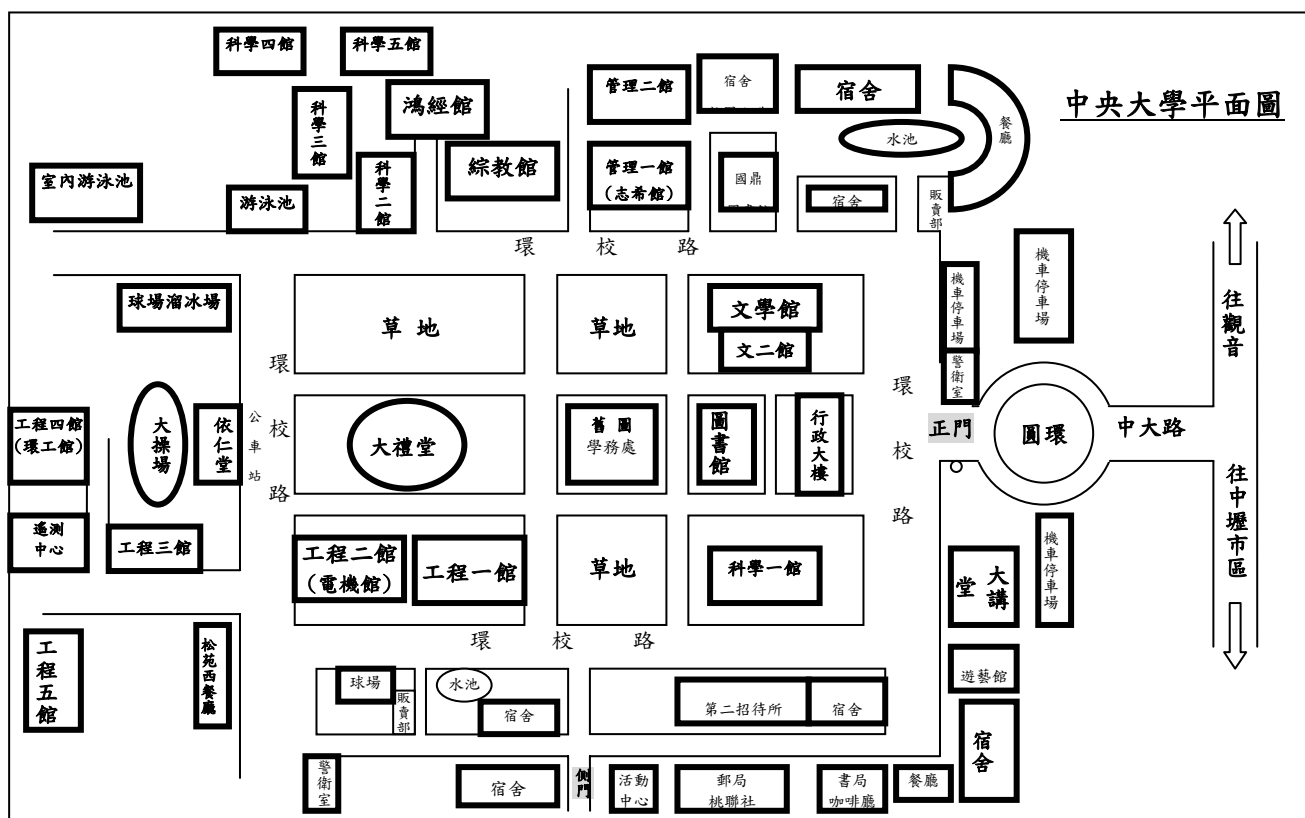
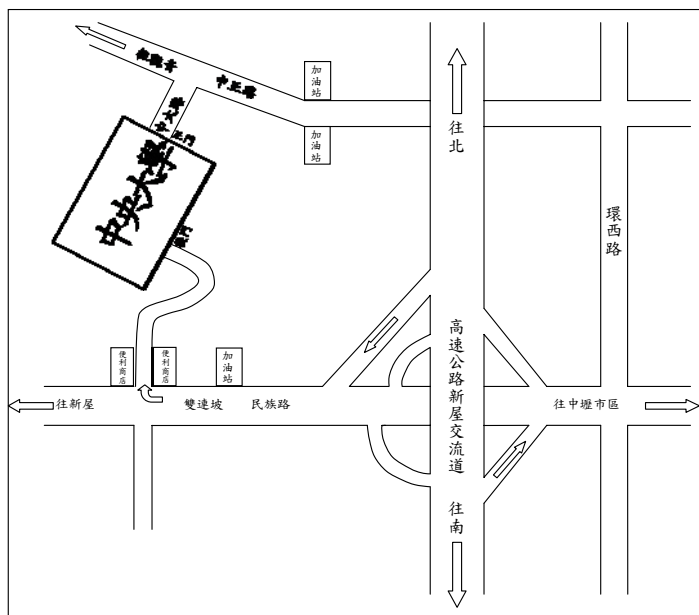

簡章取得

一、現場發售：

工本費	每份50元整			
發售方式	一般函購	<p>(一)至郵局購買50元匯票，匯票受款人： <u>國立中央大學招生委員會</u></p> <p>(二)備一個貼好郵資(平信10元、限時17元)的B4回郵信封，寫明收件人姓名、郵遞區號、地址。</p> <p>(三)以上裝封後寄至：320中壢市中大路300號中央大學前門警衛室信封封面： *右上角註明『函購研究所甄試簡章』 *左下角請寫明姓名、手機或聯絡電話</p>		
	親自購買	地 點	時 間	電 話
	本校前門 警衛室	全 天	(03)4227151轉57119	
大宗購買	<p>適用於一次購買50本以上，不必附回郵，由本校整箱運送，貨送到時請付運費(比郵局秤重計算的郵資便宜)。</p> <p>(一)至郵局購買合於購買份數金額(50元x份數)的匯票，匯票受款人：國立中央大學招生委員會</p> <p>(二)另紙填明以下事項：</p> <ol style="list-style-type: none"> 1. 購買份數。 2. 購買者名稱。 3. 收件者、收件地址、郵遞區號。 4. 貨到之聯絡人、電話、手機。 <p>(三)以上裝封後寄至：320 中壢市中大路300號中央大學警衛室收 ※信封上請註明「購買研究所甄試簡章」 詳情請洽本校警衛室：(03)4227151轉57119</p>			

二、網路下載：

本簡章內容及相關表格均已上網公告，考生可至<http://pdc.adm.ncu.edu.tw/index.php>下載，無須購買，其內容僅供考生參考，不得複製販售。